



Eje del mes:
Desarrollo Sostenible



06

RSE

10

DESARROLLO
HUMANO

16

JUSTO
BIENESTAR

22

CULTURA DE
EMPENDIMIENTO

28

INVITADO DEL MES
EJE: DESARROLLO
SOSTENIBLE

36

CASOS DE
ÉXITO RSE

40

COMUNICACIÓN
RESPONSABLE

46

CONSTRUCCIÓN
SUSTENTABLE

50

GESTIÓN
CRÍTICA

54

CONSERVACIÓN
Y ECOTURISMO

60

TECNOLOGÍA E
INNOVACIÓN

64

PATRIMONIO Y
SOSTENIBILIDAD

68

COOPERACIÓN
GLOBAL

Producida por:



STAFF EJECUTIVO:

Ximena Vaca

Directora de Comunicación

Mónica Vaca

Directora de Marketing

Carolina Drouet

Directora Comercial

Mauro Reyes

Director Creativo

FOTO PORTADA:

Quito desde el teleférico

@Mauro Reyes Flor

mauroreyes.com

tiempodesostenibilidad.com

info@tiempodesostenibilidad.com

revista@treintasegundos.com

Catón Cárdenas N71-154 y Pedro de la Peña.
Edificio "MAENCO" Sector El Condado,
Quito - Ecuador

02 2798 225 / 095 947 0657

   /TreintaSegundos

Todos los derechos reservados. 2016
Las opiniones vertidas en los artículos son exclusiva
responsabilidad de los autores.



Tiempo de Sostenibilidad cuenta con la participación de importantes aliados que gracias a su espíritu de colaboración se han sumado al proyecto por considerar que está alineado con su filosofía, con sus valores y con su visión de futuro.

Agradecemos a:



Multiplicidad de voces, diversos enfoques, perspectivas distintas y un mismo hilo conductor:
La Sostenibilidad.



TIEMPO de SOSTENIBILIDAD

revista digital

ACERCA DE...

Tiempo de Sostenibilidad es una revista digital que ha sido concebida como una vía de fomento y promoción del concepto de Sostenibilidad, sobre la base de los Objetivos de Desarrollo Sostenible (ODS) promulgados por la ONU.

Consideramos que estos “17 objetivos para transformar el mundo” son el mejor resumen de las aspiraciones de la humanidad de cara al futuro. Hay muchos desafíos que deben ser abordados de forma estructurada y con la participación activa de todos.

Eso es lo que plantea la Nueva Agenda de Desarrollo Sostenible 2030.

Por eso, nos alineamos a esta agenda y decidimos que de ella surjan los ejes temáticos que guían el contenido de la revista.

A este proyecto, se han sumado diversos aliados, que comparten este propósito y que enriquecen con sus visiones y experiencias, los diferentes tópicos que se abordan en esta publicación.

Tiempo de Sostenibilidad es producida por Treinta Segundos, Comunicación Estratégica, en el marco de nuestras acciones de Responsabilidad y Buenas Prácticas, por eso, es una revista de difusión libre, sin fines comerciales.

Nuestra meta es fortalecer la difusión y toma de conciencia respecto a los temas vinculados con la Sostenibilidad, a través de esta herramienta de comunicación que aprovecha el potencial y la versatilidad de los medios digitales.

¡Disfruten su lectura!

CARTA A LOS LECTORES

¿Qué es la Sostenibilidad?

Cuando pienso en este concepto, vienen a mi mente varios términos que están vinculados: bienestar, desarrollo, responsabilidad, toma de conciencia, equidad.

Todos ellos relacionados también con nuestra libertad, con nuestra decisión de aprovechar las oportunidades que nos brinda el presente, pero pensando siempre en que cada acción tendrá una repercusión en el futuro. Y no el futuro inmediato, sino en el largo plazo, en veinte, treinta, cincuenta o cien años más.

Analizar cada acto cotidiano en esta dimensión, nos compromete a esforzarnos para lograr que la huella de nuestro paso por el mundo, no cause repercusiones que afecten gravemente las oportunidades de las futuras generaciones.

Desde mi perspectiva de comunicadora, pienso que la Sostenibilidad tiene mucho en común con la empatía, con esa capacidad de ponerse en el lugar del otro, de ver a través de sus ojos, de compartir un mismo sentimiento. Esa empatía que demuestra el grado

de madurez que tenemos como seres humanos, nos permite también proyectarnos en el tiempo y ponernos en el lugar de los futuros habitantes del planeta, en el lugar de nuestros hijos y nietos y en el de los hijos de ellos.

Y a la luz de estos nuevos ojos, comprender por qué es fundamental pensar en el futuro y actuar hoy.

Fue así, desde esta visión de lo que es y lo que será, que consideramos que ya es “Tiempo de Sostenibilidad”, tiempo de desarrollo humano, de emprender, de buenas prácticas, de un justo bienestar, de innovación, de identidad, de valorar el pasado y construir un mejor futuro, de conservación y de uso inteligente de nuestros recursos.

Este “Tiempo de Sostenibilidad” nos plantea un nuevo camino, el de las alianzas, el de la sinergia, de la suma de capacidades para alcanzar un objetivo común.

Eso es “Tiempo de Sostenibilidad”, una invitación a sumar esfuerzos, a colaborar, a poner las ideas en común y dejamos guiar por el hilo conductor de la Sostenibilidad expresado en cada

uno de los 17 Objetivos de Desarrollo Sostenible.

“Tiempo de Sostenibilidad” es en definitiva pensar en el futuro y en los desafíos que nos depara, y actuar hoy, con responsabilidad, con sensibilidad y empatía, dejando ver esa faceta maravillosa que nos distingue como seres humanos.

Y hoy más que nunca podemos estar seguros de que es “Tiempo de Sostenibilidad”, pues tras la tragedia que enfrentamos como país, hemos tenido la oportunidad de recordar que nuestra esencia está impregnada por el deseo de hacer el bien, por la solidaridad y en especial por la resiliencia que nos otorga la capacidad de levantarnos y seguir adelante, con fuerza y con la esperanza de que somos capaces de transformar nuestra realidad sin dejarnos vencer por las circunstancias adversas.

Gracias por darse el tiempo de leer estas líneas y por convertirse en cómplices de esta propuesta de comunicación.

Ximena Vaca Riofrío
Productora General
Tiempo de Sostenibilidad

UNA REVOLUCIÓN DE DATOS ES NECESARIA

Por: Daniela Ugazzi Gándara





Los Objetivos de Desarrollo Sostenible (ODS) aprobados por la Asamblea de las Naciones Unidas en septiembre del 2015 tienen sin duda implicaciones importantes sobre el bienestar de la ciudadanía y del medio ambiente a nivel mundial.

Cada uno de los diecisiete ODS tiene asociado un conjunto de metas e indicadores que permitirán a los países monitorear el avance en el logro de su cumplimiento de las metas hacia el año 2030.

Sin embargo, me pregunto la manera en la cual los gobiernos pueden garantizar la ejecución de proyectos para el cumplimiento de estos objetivos cuando no tienen datos claros sobre el nivel de pobreza, sobre la generación de empleo digno o de la existencia de subempleo, entre otros. No podemos dejar de reconocer que para alcanzar una formulación adecuada de políticas de desarrollo, generar proyectos de intervención bien dirigidos, hacer un seguimiento del desempeño y mejorar la rendición de cuentas se debe contar con una generación de datos de calidad que sean actualizados a tiempo real.

Es importante que los gobiernos sepan que para llegar a la idea de generar un desarrollo sostenible deben requerir de una revolución de sus datos que mejore su disponibilidad, calidad, oportunidad y nivel de detalle para apoyar la implementación de la nueva agenda para el desarrollo a todos los niveles. Los países deben mejorar las metodologías estadísticas y de los sistemas de información, tanto a nivel nacional como internacional como por ejemplo coordinar sistemas estadísticos.

Todavía existen grandes vacíos de datos en diversas áreas de desarrollo. La baja calidad de los datos, la falta de datos oportunos y la falta de disponibilidad de datos desglosados en dimensiones importantes representan algunos de los desafíos principales.



Como resultado, muchos gobiernos nacionales y locales continúan dependiendo de datos obsoletos o de calidad insuficiente para planificar y tomar decisiones. Un estudio del Banco Mundial muestra que aproximadamente la mitad de un conjunto de 155 países no dispone de datos adecuados para monitorear la pobreza, y como resultado, las personas más pobres en estos países muchas veces permanecen imperceptibles.

Para mejorar la disponibilidad, fiabilidad y accesibilidad de los datos que apoyen la ejecución de medidas para alcanzar los ODS es necesario que los gobiernos realicen inversiones

sostenibles en la capacidad estadística a todos los niveles.

Incorporar las nuevas tecnologías de información y comunicación las cuales proporcionan oportunidades sin precedentes para la recopilación, el análisis y la difusión de datos como por ejemplo esquemas de datos abiertos que apoyan la transparencia y rendición de cuentas del gobierno, permiten el uso de inteligencia colectiva para tomar decisiones más inteligentes sobre las políticas, aumentan la participación ciudadana y promueven la eficiencia y la eficacia del gobierno.

Sin embargo, esta expansión de las capacidades estadísticas nacionales

y el fortalecimiento y modernización de los sistemas estadísticos requerirá asegurar marcos institucionales, coordinación interna y cooperación técnica.

Los datos, al formar la base empírica para la toma de decisiones y la rendición de cuentas, son un pilar esencial para el cumplimiento de la Agenda trazada hacia el 2030.

Una revolución de datos es necesaria pero debe ser una responsabilidad conjunta de los gobiernos, las autoridades locales, la sociedad civil y el sector privado que deben tener un diálogo abierto y permanente para priorizar cuáles son los objetivos más necesarios y con el fin de articularse para obtener resultados favorables a nivel territorial y local.

Fotografías: Pixabay. Imágenes tomadas del sitio web: www.pixabay.com

CONQUITO
AGENCIA DE PROMOCIÓN ECONÓMICA

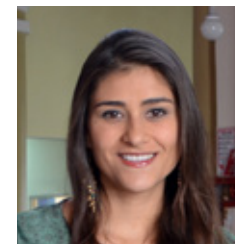

**Daniela Ugazzi
Gándara**

Economista especializada
en RSE

@DanielaUgazzi

INICIA

09
mayo

Inscríbete

Ética en la RSE, Coaching por valores y personal branding

INFORMACIÓN

Duración: 09 al 13 de mayo de 08:30 a 16:30

Valor: \$35

Lugar: Coworking ConQuito (Av. Maldonado Oe1-172 y Carlos María de la Torre)

Inscríbete: responsabilidad@conquito.org.ec / 398 9000 ext. 2205 - 2206

Incluye: Certificado, almuerzo, material de apoyo.

CONQUITO

QUITO
ALCALDÍA



Organizaciones que avanzan y construyen democracia

Por: Fundación ESQUEL

Cinco organizaciones de la sociedad civil de Quito y Guayaquil diseñan y ponen en marcha proyectos de incidencia, crean redes y alianzas que se fortalecen cada día

El activismo y la defensa de sus derechos son los objetivos en común que unen a 5 organizaciones de la sociedad civil de Quito y Guayaquil. A pesar de abordar diferentes temáticas, todas tienen una meta que los une e identifica: aportar en la construcción de una sociedad más solidaria y democrática, a través de la promoción y defensa de los derechos humanos, con diferentes enfoques desde cada organización.

Este ha sido un proceso colaborativo, que ha generado redes, iniciativas en común, y sobre todo, la conformación de redes y alianzas que se perfilan con éxito.

Estas organizaciones forman parte de una iniciativa de la que Esquel también es partícipe, y de la que han quedado grandes aprendizajes.

Este es el proyecto "AMPLIFICANDO NUESTRAS VOCES Y AMPLIANDO NUESTROS CONSTITUYENTES PARA UN ESTADO DEMOCRÁTICO SOSTENIBLE" (Programa Avances).

AVANCES es una iniciativa regional que busca crear condiciones necesarias para facilitar y potenciar el trabajo de incidencia a nivel local, de organizaciones de la sociedad civil en Ecuador y Nicaragua.

Es coordinada por PartnersGlobal (EUA), el Instituto de Estudios Estratégicos y Políticas Públicas





(Nicaragua) y Fundación Esquel (Ecuador), y cuenta con el apoyo técnico del Centro de Colaboración Cívica (México), PartnersColombia (Colombia), Due Process of Law Foundation (EUA), Institute for War and Peace Reporting (Mexico/ Reino Unido) y el Instituto Venezolano de Estudios Sociales y Políticos (Venezuela).

El Programa Avances prioriza el trabajo en relación con dos principios democráticos básicos: el derecho de asociación y el

“Este encuentro fue todo un desafío, pues lograron juntar a organizaciones de la sociedad civil de Colombia, Ecuador, Estados Unidos, México, Nicaragua y Venezuela, en un espacio de trabajo colaborativo ”

derecho a la participación; dos principios que se promueven en cada una de las actividades que se realizan con las organizaciones en el marco del proyecto.

Las 5 organizaciones de la sociedad civil de Quito y Guayaquil que forman parte del proyecto, participaron en el Segundo Encuentro Regional para el Fortalecimiento de la sociedad civil y la construcción de Redes, que se realizó hace poco en México.

Este encuentro fue todo un desafío, pues lograron juntar a organizaciones de la sociedad civil de Colombia, Ecuador, Estados Unidos, México, Nicaragua y Venezuela, en un espacio de trabajo colaborativo que permita su fortalecimiento y articulación para llevar a cabo proyectos de incidencia de manera más efectiva en sus países.

Sirvió también para profundizar las conexiones y alianzas que se gestaron en el Primer Encuentro Regional organizado en Bogotá, Colombia, en abril de 2015. Representantes de 17 organizaciones, entre ellas las de Ecuador, no solo presentaron sus proyectos de incidencia en cada uno de sus países, sino también compartieron sus experiencias y visitaron organizaciones afines en México.

Sybel Martínez, del Grupo Escolar de Rescate, destaca un logro importante de este encuentro y es el compromiso de las organizaciones de Ecuador, Colombia, Estados Unidos, México, Nicaragua y Venezuela, de crear una red de trabajo e intercambio de experiencias. "La experiencia en México fue muy motivadora y enriquecedora. Tuvimos una retroalimentación por parte de los otros participantes, lo que nos motiva a trabajar y mejorar nuestra iniciativa".

El Grupo Rescate Escolar es una de las organizaciones ecuatorianas fortalecidas en este programa. Su línea de trabajo es la creación de escuelas libres de violencia y la prevención del acoso escolar en los espacios educativos de Quito.

En el marco de su proyecto de incidencia, esta organización ha convocado a cientos de personas a participar en la construcción de la Ordenanza de prevención del acoso escolar en los colegios del Distrito Metropolitano de Quito. Su objetivo es lograr no solo la formulación de esta ordenanza para el DMQ, sino también acompañar al proceso de prevención e implementación de dicha normativa; y generar espacios de difusión para que toda la comunidad educativa se involucre.

Se han diseñado varios proyectos de incidencia en la promoción de los derechos que cada organización abanderada y promueve desde su espacio y experiencia, en aspectos como comunicación, negociación, planificación y ejecución de proyectos, entre otros.

Los proyectos de incidencia son ambiciosos y de alto impacto. Las organizaciones participantes movilizaron todo su andamiaje y contingente humano, además de mostrar toda su capacidad para poner en marcha iniciativas que hoy están dando resultados.





El Observatorio de DDHH, Colectivos y Minorías ha generado la campaña "Yo soy como tú", que busca estimular la participación ciudadana en el conocimiento, promoción y el respeto a los DDHH de la población sexo género diversa, además de visibilizar a las personas LGBTI como activas en la sociedad, generadoras de cambios positivos y de progreso, tanto personales como colectivos. Esta campaña ha sido presentada tanto en Universidades como en empresas privadas del país. Además se realizó la grabación del primer programa de debate para YouTube "Yo soy como tú".

La Fundación Yerbabuena (provincia de Santa Elena) ha construido un proceso de sensibilización sobre los derechos de las mujeres rurales, a través de un programa radial "Tu voz tus derechos" y de una radio novela,

"Las Vencedoras", la misma que ha sido desarrollada por las pobladoras locales desde Santa Elena (zona de intervención). La radio novela fue el resultado de un proceso de formación de las lideresas sobre derechos de la mujer y locución.

La Organización Ecuatoriana de Mujeres Lesbianas – OEML capacitó a representantes de grupos sociales discriminados en derechos humanos para garantizar la inclusión de poblaciones vulnerables. Además, han construido relaciones con entidades del Municipio del Distrito Metropolitano de Quito, quienes han expresado su compromiso para apoyar iniciativas posteriores que contribuyan a impulsar la ejecución misma del proyecto.

La Red de Veedurías Ciudadanas de Quito (conformada por 7

veedurías en distintas temáticas) se ha fortalecido a través de una estrategia de comunicación, con el objetivo de visibilizar su gestión en la opinión pública. El objetivo es mostrar la importancia de formar ciudadanos que sean participativos y propositivos. Así mismo, los representantes de esta red diseñaron dos documentos importantes: un protocolo de atención especializado para personas con discapacidad víctimas de violencia; y un informe con elementos que van a fortalecer los Centros Metropolitanos de Equidad y Justicia del Distrito Metropolitano de Quito (CEMEJ del DMQ). Estos documentos han sido socializados y validados en varios espacios de discusión.

Fotografías: Archivo Fundación ESQUEL



FUNDACIÓN ESQUEL

www.esquel.org.ec

La tecnología al servicio de la democracia

Esta es la temática que se abordó en el taller internacional "Mucho con poco" que Fundación Esquel, la Red Nacional de Juventudes del Ecuador y la organización argentina Asuntos del Sur realizaron el pasado 2 y 3 de mayo

Esta iniciativa convocó a representantes de varias organizaciones de la sociedad civil, empresa privada, activistas y líderes juveniles del país, que juntaron para debatir sobre los desafíos de la nueva democracia en el Ecuador. El encuentro internacional fue organizado por Esquel y Asuntos del Sur (ADS); y tiene el auspicio de la Confederación Ecuatoriana de Organizaciones Sociales y del Consejo Metropolitano de Protección de Derechos (COMPINA). "Mucho con poco" es un proyecto de ADS, que busca fortalecer liderazgos emergentes de América Latina a través de acciones directas.

Melissa Gorondy, Coordinadora del proyecto Mucho con Poco (ADS), nos cuenta cómo nació esta iniciativa hace 4 años y cuáles han sido sus alcances. "Lo que buscamos es descubrir las realidades de las distintas comunidades de la región, para así fortalecer liderazgos políticos que están fuera de las instancias o instituciones establecidas. Para esto iniciamos con un diagnóstico sobre los problemas que afectan a los jóvenes en América Latina, en temas como empleo, educación, género, salud, entre otros, y vimos que los jóvenes son los más afectados. Pero también vimos que son ellos los que actúan, son ellos los que proponen iniciativas creativas desde sus espacios".

Posterior a este diagnóstico, identificaron 50 líderes emergentes o activistas, ubicados en varios países de Latinoamérica incluido el Ecuador; y con agendas muy diversas. Inmediatamente pusieron en marcha los talleres con la marca Mucho con Poco, espacios de alto impacto con bajo costo (de ahí su nombre), que se han convertido en instancias para compartir y conocer experiencias innovadoras. Y vaya que ha dado buenos resultados: 25 talleres en América Latina y también Centro América; 50 proyectos e iniciativas en marcha (en los dos primeros años), con la participación de 1.300 personas de forma virtual y presencial.

Fundación Esquel encontró al mejor aliado en Asuntos del Sur, pues desde hace más de 25 años también hemos priorizado potenciar a los actores sociales, impulsando sus liderazgos para que puedan incidir en políticas públicas que garanticen la vigencia de sus derechos y que al mismo tiempo generen propuestas para lograr transformaciones sustantivas en su calidad de vida.





LA SOLIDARIDAD Y LA CONFIANZA: UN DÍA CON LAS VÍCTIMAS DEL TERREMOTO

Por: José Tonello

La semana pasada he estado en la provincia de Manabí para visitar la parroquia de San Isidro, una de las zonas rurales en las cuales el terremoto del 16 de abril se ha hecho sentir con mucha fuerza.

He aprendido que frente a tantos daños a las casas, a las obras comunales (escuelas, sistemas de agua potable, caminos, capillas, etc.)

hay que guardar silencio, escuchar, abrazar, compartir y comprometerse.

He aprendido que la gente no pide ayuda, porque sus necesidades se constatan a simple vista.

He sentido que no podemos quedarnos indiferentes cuando los ojos y el corazón se llenan del dolor ajeno, acompañado siempre por la

dignidad, la confianza recíproca, la solidaridad, la esperanza y la gana de luchar porque la vida continúe.

Lo que he visto y oído es una guía para los futuros compromisos del Grupo Social FEPP.

Después del primer momento de la ayuda humanitaria durante el cual, gracias a las contribuciones que hemos recibido y a los aportes del personal

del Grupo Social FEPP, hemos estado presentes con raciones alimenticias, medicinas y kit para la higiene personal. Ahora hay que pensar en soluciones más estructurales.

Queremos intervenir en las comunidades rurales de las provincias de Manabí y Esmeraldas para rehabilitar los sistemas de agua potable que están fuera de uso a causa del terremoto. El agua beneficia principalmente a las mujeres y a los niños.

El movimiento de la tierra y los derrumbes han dañado las tuberías en algunos casos, otras veces han fisurado los tanques de reserva, los desarenadores, los rompepresión y las mismas tomas en las vertientes.

Cada comunidad tiene un problema específico que estamos diagnosticando para intervenir lo más pronto posible con nuestro personal técnico y con las ayudas que seguimos recibiendo.

Otra urgencia es la de los albergues: alrededor de unos cuantos postes se ha tendido un telo de plástico que sirve de pared. Otro plástico u hojas de zinc recuperadas de las casas caídas sirven de techo. En el suelo sobre palets o tablas, unos colchones, siempre insuficientes para el número de personas que deben dormir. Adentro hay ancianos, niños y niñas, personas con discapacidad de cinco,

ocho, diez familias. Los jóvenes y los adultos, de día están en los campos trabajando, para no perder las cosechas y los animales domésticos.

Durante el día hace mucho calor y de noche bastante frío. No hay agua ni servicios higiénicos, por lo tanto proliferan los insectos. Antes que se puedan reconstruir las casas, hay que encontrar soluciones más humanas para las personas que viven en los albergues, donde ahora la comida no falta, gracias a la intervención estatal, pero no es posible resistir más tiempo especialmente por la falta de higiene y la promiscuidad.

Para que la vida vuelva a la normalidad hay que enfrentar el tema de las habitaciones familiares. ¿Cuándo se podrá comenzar a reconstruir las casas? ¿A cuántas familias podremos ayudar para que resuelvan su problema de vivienda? ¿Qué tipo de construcción quiere la gente después del susto que ha vivido con el terremoto?

Pero es todavía más prioritario que la economía vuelva a funcionar como antes y mejor que antes.

La producción agropecuaria, artesanal y pesquera no se ha perdido; lo que se ha perdido temporalmente es el mercado, porque la gente no tiene plata y en las ciudades todavía no hay trabajo remunerado.





Pasado el momento de la emergencia en que hubo que enterrar a los nuestros y curar a los heridos, la gente debe vivir de lo que produce.

Es necesario poner productos y servicios en el mercado local, nacional e internacional, con calidad y constancia. Así habrá trabajo remunerado.

Cuando esto suceda la gente con su esfuerzo podrá construirse una casa mejor de la que perdió. Al Estado le toca reconstruir las obras públicas y reparar las carreteras de acceso a

las comunidades más aisladas para que la movilización de las personas y productos se dé con facilidad.

Terminé el día con mis compañeros y compañeras del Grupo Social FEPP de Portoviejo. Hablamos de la vida, de la muerte (dos compañeras han perdido familiares), del bien, de los bienes, de Dios. No hablamos de daños, de números, de proyectos y de recursos.

He sentido que las personas tienen la necesidad de reencontrarse consigo mismas, con su fragilidad, con sus afectos y sus esperanzas;

que la fortaleza requerida para un largo, difícil y costoso proceso de reconstrucción debe fundamentarse en valores profundos.

Me ha enriquecido una vez más encontrar la belleza, bondad, confianza y solidaridad de tantas personas que, sin hablar mucho ni quejarse, están comprometidas con la vida que sigue.

Personas que el terremoto ha hecho más pobres de cosas materiales, pero que compensan la pérdida de bienes con la riqueza interior que viene

de su cultura campesina, sostenida por la fe y de su voluntad de salir adelante. Nosotros seguiremos acompañándolas porque somos receptores de la solidaridad de personas e instituciones, del Ecuador y del exterior, que comparten algo de lo que tienen, a cambio de una sonrisa con la esperanza de un mundo más fraterno.



Fotografías: Archivo FEPP. Imágenes tomadas del sitio web: <http://fepp.org.ec> y de ANDES: <http://www.andes.info.ec/>.



José Tonello
Director Ejecutivo

GSFEPP

.....
www.fepp.org.ec



©Andes. <http://www.andes.info.ec/>



AYÚDANOS A AYUDAR:



Como Grupo Social FEPP, dado que tenemos la capacidad instalada con oficinas y equipos de trabajo en Portoviejo (36 personas) y en Esmeraldas (11 personas) y tenemos relaciones directas por muchos años de trabajo con varias organizaciones populares, en especial campesinas, nos ponemos a las órdenes para canalizar diversos apoyos para la gente necesitada de estas provincias.

Hemos abierto una cuenta bancaria en banCODESARROLLO para que se pueda depositar aportes económicos del país que los canalizaremos para cubrir necesidades materiales de los damnificados de acuerdo a un levantamiento de información que están haciendo nuestros equipos. Los datos de la cuenta son:

Número de Cuenta Ahorros:
1100019615-2

Nombre del beneficiario:
FEPP EMERGENCIA ECUADOR

Para los aportes desde el exterior

(pero también desde Ecuador), por las facilidades manejaremos otra cuenta bancaria:

Nombre del Banco: BANCO PICHINCHA

Dirección del Banco: Av.González Suárez y Av. La Coruña Piso4

Ciudad: Quito

País: Ecuador

Código Swift: PICHECEQ500

Número de Cuenta corriente:
3084454004

Nombre del beneficiario: FEPP

Es importante que las personas ó instituciones que realizan depósitos nos envíen su respectivo comprobante por fax (593-02 2504978) ó scaneado vía e-mail a: financiero@fepp.org.ec con copia a: direccion@fepp.org.ec para poder emitir el recibo correspondiente.

Estamos recibiendo productos de primera necesidad (alimentos no perecibles, medicinas, productos de aseo, útiles escolares, ropa para zonas tropicales, etc.) en nuestras oficinas regionales y agencias de banCodesarrollo a nivel nacional (ver las direcciones en www.fepp.org.ec), los mismos que serán clasificados y organizados por personal voluntario del FEPP y entregados a las familias

afectadas a través de nuestras oficinas regionales de Portoviejo y Esmeraldas en coordinación con los dirigentes de las organizaciones populares en necesidad.

Buscaremos no cruzarnos con otros apoyos que están organizando el Estado u otras instituciones. El apoyo será a inmediato y mediano plazo.

Al mismo tiempo estamos identificando tareas que demandan nuestro apoyo y solidaridad como la reconstrucción o construcción rápida de sistemas de agua, saneamiento, viviendas e infraestructura básica.

Contamos para eso con el trabajo sin fines de lucro de nuestra empresa Fepp Construcciones NOVOHABIT (con la experiencia de trabajo para más de 1.500 familias en el terremoto de Pujilí de 1996).

Posteriormente, a corto plazo, plantearemos proyectos específicos que ayuden a las familias y organizaciones a salir después de esta situación de emergencia, con propuestas que les permitan generar una sostenibilidad económica, para lo cual es importante contar con recursos, especialmente financieros.

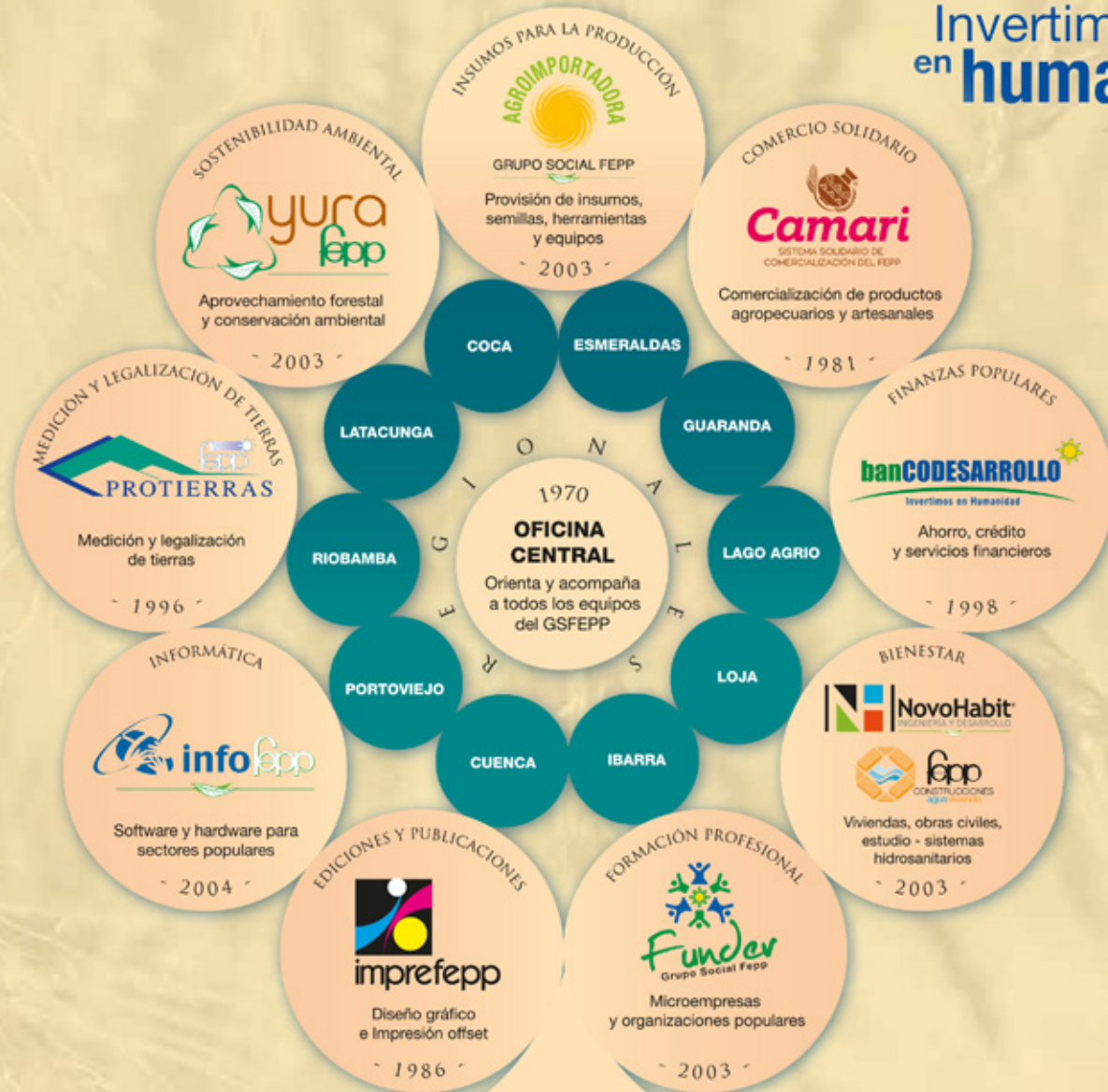

CULTURA EMPRENDEDORA: "APRENDER HACIENDO"

Por: Santiago Ruales P.

El 15 de septiembre de 2015 se llevó a cabo la Cumbre para el Desarrollo Sostenible. Los países miembros de la Organización de Naciones Unidas aprobaron la Agenda 2030 para el desarrollo sostenible.

Dicha agenda está formada por 17 objetivos enfocados en poner fin a la pobreza, luchar contra la desigualdad e injusticia y hacer frente al cambio climático.

Si bien, ningún objetivo manifiesta textualmente la palabra emprendimiento, éste es un factor clave para alcanzar estos resultados.



La innovación y el incremento de la productividad que generan los emprendedores y empresarios son de mucha importancia para estimular el crecimiento económico sostenible y así contribuir de manera transversal al cumplimiento de los Objetivos de Desarrollo Sostenible.

Los emprendimientos de carácter innovador, que generen soluciones globales para los habitantes del mundo, contribuirán drásticamente para que la Agenda 2030 cumpla con su misión.

Es innegable la difícil situación económica que se vive a nivel global, a la cual no escapamos los ecuatorianos.

Las proyecciones realizadas por el Fondo Monetario Internacional (FMI), no son nada alentadoras y ahora, con seguridad el decrecimiento para nuestro país será mayor, debido a los embates de la incontrolable naturaleza, que nos eligió como destinatarios de uno de los terremotos más fuertes que hemos sufrido.

Pese a los problemas que estamos enfrentando, estoy obligado a mencionar que en estas circunstancias, muchos emprendedores tienen la capacidad de identificar grandes oportunidades de negocio. Además, es importante promover alianzas y trabajo colaborativo.

Abramos nuestra mente para identificar esas oportunidades, dejemos de lado las ideologías y construyamos puentes para



Los emprendimientos de carácter innovador, que generen soluciones globales para los habitantes del mundo, contribuirán drásticamente para que la Agenda 2030 cumpla con su misión.

direccionar nuestro camino hacia el crecimiento y desarrollo.

Es muy significativo el crecimiento económico que aportan las empresas, sin embargo, no olvidemos que el desarrollo económico es el que realmente hace posible que las brechas sociales disminuyan.

Es fundamental que los dos conceptos vayan de la mano y esto es posible con empresas exitosas. El éxito no se mide únicamente mediante la rentabilidad financiera, sino a través de la corresponsabilidad de la empresa con sus clientes, trabajadores, accionistas, medio ambiente, estado y la comunidad en general.

Para ser un emprendedor o empresario de éxito, es fundamental tener ciertas características que con seguridad contribuirán efectivamente a alcanzar las metas propuestas.

Compartiré algunas líneas sobre la Metodología EMPRETEC, la cual





por encargo de la Organización de Naciones Unidas determinó, a través de un estudio realizado en la Universidad de Harvard, cuáles son los comportamientos que tienen en común los empresarios de éxito.

La metodología tiene como objetivo, promover el espíritu empresarial que tanta falta nos hace en este momento y que mejora la capacidad productiva y la competitividad internacional de las micro, pequeñas y medianas empresas, en los países en desarrollo y economías en transición.

El programa Empretec enseña a los participantes cómo pasar

de la idea a la acción, además de identificar oportunidades de negocio y tomar medidas prácticas para expandir sus negocios.

El programa trabaja bajo la metodología "aprender haciendo" y se centra en la motivación y en la práctica permanente de los comportamientos.

Dichos comportamientos eran, y aún son practicados por los empresarios de éxito sin importar su religión, sector económico, tamaño de la empresa o etnia, por tal motivo se los puede aplicar a diversos segmentos: a personas que cuentan con una idea de negocio, a personas con negocios

en marcha, y en general, a personas que desean mejorar su capacidad dentro de una organización o en su propia empresa.

Las Características del Comportamiento Emprendedor que se trabajan durante todo el taller están agrupadas en tres conjuntos.

El primero es el del Logro, conformado por 5 características: Búsqueda de Oportunidades e Iniciativa, Persistencia, Exigir Eficiencia y Calidad, Cumplimiento de los Compromisos y Correr Riesgos Calculados.

El segundo conjunto es el de la Planificación, compuesto por: Fijación de metas, Búsqueda de Información, Planificación y Seguimiento Sistemático.

Finalmente el tercer conjunto contiene: Persuasión y Redes de Apoyo, y Autoconfianza e Independencia.

Junto con las características mencionadas, existen una serie de indicadores del comportamiento que se consideran de gran utilidad para detectar y promover el potencial empresarial.

La metodología hace un gran énfasis en fijarse metas, y es debido a que éste es el motor para los emprendedores. No sólo es importante tener una meta clara, sino también ponerla en marcha.

Afortunadamente se pueden beneficiar de la metodología, tanto los privilegiados que nacieron con las características del empresario exitoso ya incorporadas, como también aquellas personas que desean desarrollar estas competencias.

La intensidad del taller - provocada por la práctica constante de los comportamientos- generará que estas competencias sean

incorporadas para luego ser utilizadas de manera innata, impactando de manera positiva en el éxito empresarial.

EMPRETEC anima a los participantes a concentrarse en su rol como emprendedores y empresarios y los desafía a examinar de manera crítica sus fortalezas y debilidades personales.

Es una oportunidad para familiarizarse con las Características del Comportamiento Emprendedor, fortaleciendo y mejorando su desempeño y aplicando estos comportamientos en sus negocios.

Como resultado del Taller de Desarrollo del Comportamiento Emprendedor, los Empretecob obtienen una clara visión de qué desean hacer con su empresa en el corto y largo plazo.





Esto genera que obtengan mayor confianza en sí mismos y que a su vez puedan concretar acuerdos entre ellos y espacios de trabajo conjunto.

El taller se presenta como un espacio de discusión y puesta en común que permite al participante identificar en el otro, necesidades y problemáticas similares a las propias.

EMPRETEC es un programa de fomento de la capacidad emprendedora, el cual es administrado por la Conferencia de las Naciones Unidas sobre Comercio y Desarrollo – UNCTAD y coordinado desde Ginebra, Suiza. En Ecuador la Agencia de Desarrollo Económico – CONQUITO es su contraparte.

Desde su creación en 1988, la red EMPRETEC se ha expandido

a 37 países a nivel mundial. En cooperación con sus homólogos nacionales, el programa ha ayudado a más de 370.000 empresarios.

Para desarrollar empresas exitosas, es necesario contar con emprendedores y empresarios exitosos; por tanto cobra vital importancia la formación en una cultura emprendedora.

Debemos poner énfasis en el desarrollo de las personas y no únicamente en la idea de negocio.

En definitiva, las ideas de negocio no alcanzan el éxito por sí mismas; para alcanzar el éxito, las ideas de negocio requieren de un ejecutor que sea capaz de lograr todo lo que se ha planteado.

Fotografías: Archivo Empretec



Santiago Ruales P.

Director Empretec

CONQUITO

.....
[www.conquito.org.ec/
empretec](http://www.conquito.org.ec/empretec)



CONQUITO

\$99,00

empretec
ECUADOR

INICIA: 30 MAYO- 04 JUNIO
HORARIO: 09H00-18H00 / 48HORAS

METODOLOGÍA

**“APRENDER
HACIENDO”**

Certificado avalado por la ONU / Almuerzo
Material de Apoyo / Manual de Trabajo

INVITADO DEL MES

Dr. Nuno Queirós

Representante Residente
Adjunto, PNUD Ecuador

17 OBJETIVOS PARA TRANSFORMAR NUESTRO MUNDO

¿Qué es la Sostenibilidad y por qué es necesario enfocarse en el Desarrollo Sostenible?

Para el PNUD, y bajo la inspiración de Amartya Sen, la sostenibilidad está íntimamente vinculada al concepto de desarrollo humano. De modo que definimos el desarrollo humano sostenible como la expansión de las oportunidades y libertades fundamentales de las personas del presente mientras realizamos esfuerzos razonables para evitar comprometer gravemente las oportunidades y libertades de las futuras generaciones.

El desarrollo humano pone a las personas menos favorecidas en el centro de su atención. Esto incluye a las futuras generaciones, quienes deberán enfrentar las peores



OBJETIVOS DE DESARROLLO SOSTENIBLE



consecuencias de las actividades que llevamos a cabo hoy. Debe inquietarnos, entonces, no solo lo que ocurrirá en el escenario más probable, sino también en los casos menos factibles, pero aún posibles, en particular cuando los acontecimientos son catastróficos para las personas pobres y en situación de mayor vulnerabilidad.

Algunas proyecciones nos muestran que en escenarios de “desafío ambiental”, que incluyan efectos

del calentamiento global sobre la producción agrícola, el acceso al agua potable y al saneamiento mejorado y la contaminación, la disminución de los niveles promedio de desarrollo humano podría descender en un 10%.

En un escenario aún más adverso, de “desastre ambiental”, con deforestación generalizada y degradación del suelo, drástica reducción de la biodiversidad y aumento fuerte de los fenómenos climáticos extremos, el IDH mundial

podría situarse un 15% por debajo de la proyección esperada.

PNUD promovió un Diálogo Mundial previo a la generación de la Agenda para el Desarrollo Sostenible 2030. ¿Qué aspectos destacan como resultado de este diálogo?

El proceso de construcción de la Agenda 2030, de dos años de duración, se ha considerado como el más participativo de la historia de



©Facebook PNUD Ecuador

las Naciones Unidas. Los Objetivos de Desarrollo del Milenio (ODM), que fueron adoptados por los Estados miembros de Naciones Unidas en el 2000 y marcaron el rumbo del desarrollo en el período 2000-2015, habían sido redactados en un

documento independiente por parte de personal de las Naciones Unidas.

Las negociaciones para elaborar la Agenda 2030 fueron en cambio dirigidas por los propios Estados Miembros de las Naciones Unidas.

Durante la construcción de la Agenda se contó con la contribución de varias partes interesadas, entre ellas 60 instituciones de la ONU, otras organizaciones internacionales, múltiples grupos de la sociedad civil, más de ocho millones de personas

que se pronunciaron a través de la encuesta Mi Mundo, círculos académicos y científicos, y políticos de alto nivel.

17 Objetivos para transformar nuestro mundo. Así se ha resumido la esencia de los Objetivos de Desarrollo Sostenible (ODS). ¿Podría contarnos cuál fue el proceso que se siguió para definirlos y ponerlos en marcha?

Los anteriores, "Objetivos de Desarrollo del Milenio" (ODM) ayudaron a concertar acciones y tuvieron logros muy importantes. Sin embargo, se distaba mucho de conseguir algunas metas.

Durante la Cumbre sobre ODM de 2010, los Estados Miembros solicitaron al Secretario General que formulara recomendaciones sobre cómo avanzar hacia una agenda de desarrollo después de 2015.

Para responder a esta solicitud, el Secretario General de la ONU puso en marcha un proceso inclusivo de consultas con diferentes partes interesadas, con cuyos aportes elaboró su primer informe Una vida digna para todos.

Por otra parte, en la Conferencia Río + 20 de 2012, se decidió iniciar un proceso liderado por los gobiernos para elaborar un conjunto de objetivos

de desarrollo sostenible universales (ODS) y se creó el Grupo de Trabajo de Composición Abierta, compuesto por 70 Estados Miembros para redactar los ODS. En julio de 2014, este Grupo propuso 17 ODS, junto con un total de 169 metas asociadas.

Los Estados acordaron que los ODS propuestos configurarían el punto de partida para las negociaciones intergubernamentales sobre la nueva agenda que comenzaron en enero de 2015 y continuaron hasta julio. En septiembre de 2015, los Estados aprobaron la Agenda 2030 y sus 17 ODS.

¿Cómo está conformado el Grupo de Promotores de los Objetivos de Desarrollo Sostenible y cuál es su función?

En enero de este año, el Secretario General de la ONU, Ban Ki-moon, anunció la conformación de un grupo



©UN Photo/Eskinder Debebe

de personas eminentes encargados de dar apoyo a la campaña para cumplir con los ODS. Este grupo tiene el mandato específico de apoyar al Secretario General en la generación de compromisos para implementar los ODS a través de la promoción, sensibilización y estímulo al involucramiento de nuevos actores.

El grupo está compuesto por jefes de Estado y Gobierno, líderes políticos y de negocios, académicos prominentes, artistas y deportistas que han demostrado un liderazgo sobresaliente en su campo. Algunos de ellos son: Shakira, Leo Messi, Jeffrey Sachs, Muhammad Yunus...

Co-presiden el grupo el presidente de Ghana John Dramani Mahama y la primera ministra de Noruega Erna Solberg.

¿Cuál es la relación entre el cumplimiento de los Derechos Humanos y el Desarrollo Sostenible?

Uno de los principales enfoques de la Agenda 2030 es el de "no dejar a nadie atrás". Este enfoque y el de los derechos humanos constituyen dos caras de una misma moneda.

A fin de velar porque toda persona disfrute de la totalidad de los derechos humanos, los gobiernos concuerdan que se ha de aplicar el enfoque de

no dejar a nadie atrás en políticas, prestación de servicios y supervisión de los resultados, así como actualizar los marcos normativos cuando no logren aplicar los principios de igualdad y de no discriminación.

El enfoque basado en los derechos humanos en el desarrollo implica: un desarrollo centrado en las personas, en la cultura y en la identidad, que respeta e incorpora los conocimientos tradicionales, presta atención a las causas fundamentales, cuenta con una amplia participación pública, inclusión, rendición de cuentas, no discriminación, reducción de las desigualdades, empoderamiento, estado de derecho, seguridad personal, buena gobernanza, acceso a la justicia, un papel activo para la sociedad civil, niveles mínimos de protección social y cooperación internacional eficaz.

Los ODS aluden a las obligaciones vigentes en materia de derecho internacional humanitario. Varias metas conciernen directamente tales derechos, como el derecho a los recursos económicos, derechos laborales, etc.

La perspectiva de los derechos humanos también se manifiesta en referencias a la necesidad de garantizar un acceso igualitario a diferentes grupos de población, al acceso universal a los servicios públicos, o a la cobertura sanitaria





ODS en Conmemoración del 70 aniversario de ONU
Cia Pak / United Nations, New York / Photo # 643590

para todos, a una educación primaria y secundaria gratuita, equitativa y de calidad o a la calidad de los servicios públicos (aprendizaje), entre otros. En definitiva, los ODS aspiran a liberar a las personas del miedo y de la escasez, lo que sólo es posible si los gobiernos respetan, salvaguardan y promueven todo el abanico de derechos humanos, incluido el derecho al desarrollo, sin discriminación alguna.

¿Por qué son fundamentales las alianzas sociales para la implementación de la Agenda para el Desarrollo Sostenible 2030?

El nivel de ambición de la nueva Agenda requiere un nivel de compromiso sin precedentes que se ha de plasmar en alianzas de colaboración sólidas. Dicho compromiso se refleja en los distintos objetivos de forma trasversal y más específicamente en el Objetivo 17, centrado en los medios de ejecución y en la alianza mundial para el desarrollo sostenible.

Varios interesados de la sociedad civil, grupos vulnerables y el sector privado desempeñarán un papel fundamental en la ejecución de la Agenda.

Los Estados acordaron que el proceso de toma de decisiones a nivel nacional permitirá que participen activamente la sociedad civil y las personas en todas las etapas, desde la adaptación

de los ODS al contexto local, hasta su ejecución, así como en la supervisión y procesos de examen. Tendrán una función importante a la hora de movilizar recursos, aportar soluciones creativas e innovadoras, cambiar los patrones de producción y el estilo de vida, llevar a cabo campañas de cabildeo, promover la rendición de cuentas y dar voz a las preocupaciones de los vulnerables.

La reducción de las desigualdades es uno de los mayores retos actuales. ¿Cómo se lo aborda en la Agenda 2030?

El principio de “no dejar a nadie atrás” de la nueva Agenda llama la atención sobre la necesidad de atacar toda forma de desigualdad y de discriminación entre grupos de población distintos. Las desigualdades crecientes merman el desarrollo, menoscaban la erradicación de la pobreza y generan inestabilidad social, política y económica.

La desigualdad en términos de renta entre los países sigue siendo muy alta. También ha aumentado en el seno de muchos países, incluidos países desarrollados y, especialmente, en países de renta media.

Por tanto, los ODS consagran los principios de igualdad y de no discriminación como esenciales en la nueva agenda, con objeto de

garantizar que se incluya a los grupos marginados, alienados y excluidos y que se reduzcan las desigualdades entre estados.

Muchas metas de los ODS requieren que se mida el avance realizado en diferentes grupos con datos desagregados. Varias se centran concretamente en las necesidades de los más vulnerables.

Con una mejor información sobre los diferentes índices de progreso experimentados en distintos grupos de población, se puede atender mejor las necesidades de los más vulnerables. Además, el Objetivo 10 propone específicamente reducir las desigualdades entre países y dentro de ellos.

La mitigación del cambio climático y el cuidado ambiental son temas de vital importancia de cara al 2030 ¿De qué manera han sido incorporados en la Agenda para el Desarrollo Sostenible?

La nueva Agenda 2030 pone especial atención en los temas relacionados con el cambio climático y el cuidado ambiental. Mientras en los anteriores ODM solo un objetivo tenía que ver con el medioambiente, en la actual Agenda 2030 cinco objetivos están directamente relacionados con el tema y otros seis lo incluyen en sus metas.

Los ODS relacionados directamente con el tema medioambiente son: Objetivo 6. Garantizar la disponibilidad de agua y su ordenación sostenible y el saneamiento para todos; Objetivo 12. Garantizar modalidades de consumo y producción sostenibles; Objetivo 13. Adoptar medidas urgentes para combatir el cambio climático y sus efectos; Objetivo 14.

Conservar y utilizar en forma sostenible los océanos, los mares y los recursos marinos para el desarrollo sostenible; Objetivo 15.

Proteger, restablecer y promover el uso sostenible de los ecosistemas terrestres, efectuar una ordenación sostenible de los bosques, luchar contra la desertificación, detener y revertir la degradación de las tierras y poner freno a la pérdida de diversidad biológica.

Es importante sin embargo recalcar que la Agenda 2030 propone avanzar en las tres dimensiones del desarrollo sostenible –económica, social y ambiental- de forma integradora y equilibrada.

¿Cuáles son los principales desafíos que debe enfrentar América Latina, y particularmente, Ecuador, para cumplir con éxito la Agenda 2030?

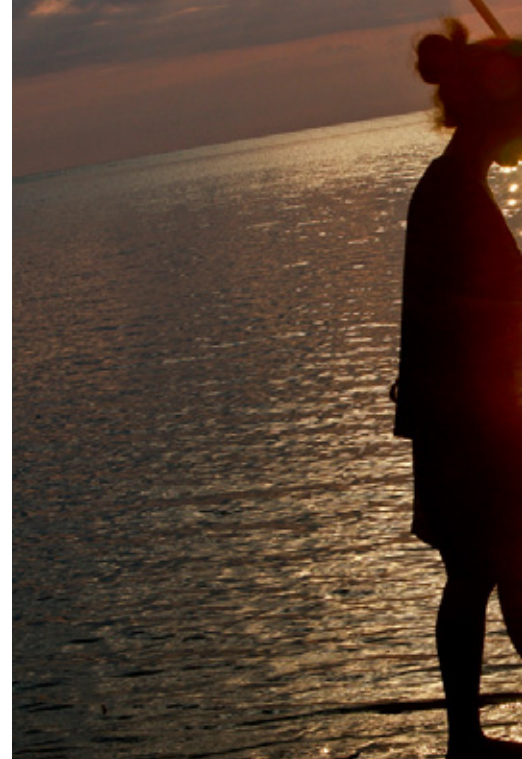

Photo ID 403761. ©U



Photo ID 138773. ©UN



Mujer pescando al atardecer en el distrito Dili en Timor
UN Photo/Martine Perret. www.unmultimedia.org/photo/



Mujer senegalesa cuidando su huerta
UN Photo/Evan Schneider. www.unmultimedia.org/photo/

En el caso de América Latina, uno de los mayores desafíos será mantener los logros sociales alcanzados durante la última década, en un contexto de contracción económica que, de acuerdo con un informe sobre desarrollo humano que lanzará próximamente el PNUD, genera el riesgo de que millones de personas en condiciones vulnerables recaigan en la pobreza.

En el caso de Ecuador, este reto será de particular importancia, especialmente a la luz de las consecuencias del terremoto del 16 de abril pasado.

¿Qué podemos hacer los ciudadanos, las personas comunes, para contribuir con la consecución de los 17 ODS?

Desde las Naciones Unidas se han propuesto diversas acciones que puede emprender cualquier persona para contribuir a la consecución de los ODS.

Por ejemplo, una persona “desde su sofá” puede ahorrar electricidad enchufando los electrodomésticos en una regleta y desconectándolos por completo cuando no los utilice, dejar de utilizar los estados de cuenta bancarios en papel y pagar sus facturas en línea; no imprimir y ahorrar papel.

En su casa puede, además, secar la ropa al sol, tomar duchas cortas,

congelar los productos frescos y las sobras si no va a poder comerlos antes de que se estropeen.

Fuera de casa, por ejemplo, podría comprar productos locales; llevar su propia bolsa a la compra; desplazarse en bicicleta, andando o en transporte público; mantener el automóvil en buen estado para emitir menos gases tóxicos.



©Facebook PNUD Ecuador

Fotografías: Archivo PNUD y UN Photo



Entrevista:
Ximena Vaca

TREINTA SEGUNDOS

treintasegundos.com

"CONFECCIONANDO" EMPRENDEDORAS

Por: Pamela Velasco Maldonado

Entre el ruido de las máquinas de coser, hilos de muchos colores y cientos de rollos de tela, se van confeccionando los sueños de decenas de mujeres que forman parte del programa de desarrollo de capacidades que implementa la empresa ecuatoriana, De Prati en conjunto con Fundación Acción Solidaria, con el objetivo de capacitar a mujeres de sectores vulnerables en técnicas de costura y confección, a través de un programa de estudios especializado.

Desde hace varios años, la empresa ha venido trabajando en asesorías directas de capacitación a sus proveedores, pues evidencian que ellos son aliados estratégicos y parte integral de su cadena de valor. Sin embargo, buscaban hacer

más para impactar en la vida de las comunidades vulnerables, a través de un programa educativo vinculado a la mujer, y que ayude a su potenciación como emprendedora.

Así nació el "Taller de Mujeres Confeccionistas Emprendedoras", que busca exactamente eso: "confeccionar" emprendedoras, que puedan iniciar sus propios negocios a través de la costura.

Para lograrlo, en 2014 realizaron una convocatoria, que en menos de 24 horas tuvo más de 100 aplicantes.

De ellas, seleccionaron inicialmente a 30, para el turno de la mañana, y posteriormente a otras 30 para el turno de la tarde, y así, en octubre de

ese año se inauguró el Taller. En 2016 iniciaron una nueva convocatoria, y este 18 de mayo esperan iniciar un nuevo ciclo, con 60 mujeres en situación de vulnerabilidad de Guayaquil y 30 más, en Quito, durante este año.

“Dentro del proceso de formación se han ido estableciendo ‘victorias tempranas’, de tal manera que las alumnas puedan aprender poco a poco la elaboración de artículos que sean fáciles de vender, como por ejemplo: una cartera, una toalla...”, explica Carolina Raymond, Vicepresidenta de Recursos Humanos de De Prati, y parte del equipo promotor de esta iniciativa. Ella comenta el caso de una alumna del taller que tenía problemas económicos y no podía pagar su renta.

Con una inversión de 20 dólares en tela y con la facilidad que le brindaron en la Fundación Acción Solidaria al prestarle una de las máquinas de coser del Taller, logró confeccionar 40 bolsos para vender durante el último feriado de carnaval.

El resultado fue que pudo pagar los tres meses que adeudaba de renta, y salvar su vivienda.

Y es que el objetivo de la empresa es brindar técnicas de capacitación del más alto nivel a mujeres de escasos recursos, con el objetivo de convertirlas en emprendedoras, o sencillamente, para cumplir el sueño de toda una vida.

Es el caso de Mayra Cedillo, que trabaja en el Taller Narcisa de Jesús, ubicado en la Fundación Acción Solidaria, en

un espacio que ha destinado esta organización para confeccionar ropa para De Prati, pues ellos también son sus proveedores. Mayra fue alumna del Taller, y fue contratada posteriormente por la Fundación para



ser una de las confeccionistas que proveen a la empresa cerca de 10.000 prendas al mes. “Siempre soñé trabajar en un taller y aprender de costura, siempre me encantó”, dice.

La empresa espera cerrar 2016 con 150 personas capacitadas. “Queremos que ellas aprendan el arte de la confección, para que puedan mantener a sus familias, porque las mujeres en situación de vulnerabilidad prefieren tener emprendimientos en sus casas, cerca de sus familias. Por su propia realidad y limitaciones ellas no pueden salir a trabajar”, explica Raymond.

Cambiando historias

Rodeado de muchas mujeres, dentro del Taller de confección Narcisa de Jesús, está Juan Carlos Sornoza, de 21 años.

En su niñez y adolescencia trabajó en los semáforos, haciendo malabares, donde ganaba entre 7 y 10 dólares al día. Llegó hace 11 años a la Fundación Acción Solidaria, que contaba con





un Programa Educativo que buscaba rescatar a los niños trabajadores de las calles, y apoyarlos para que terminen sus estudios.

Aunque Juan Carlos desertó varias veces del proyecto educativo, hace pocos años logró graduarse de bachillerato con el apoyo de la Fundación, y le ofrecieron trabajo en el Taller de confecciones, donde hoy trabaja cortando tela.

“Tengo 1 año y 2 meses trabajando aquí y me siento feliz y contento, porque mi vida ha cambiado. Con mis ingresos, puedo ayudar a mi familia (...) cuando estaba en la calle, todo me lo gastaba en comida y juegos, en máquinas; ahora estoy

pensando en comprar mis cosas (con sus ingresos) y ayudar a mi mamá”, dice.

Él es uno de los 10.000 beneficiarios de los proyectos que tiene la Fundación Acción Solidaria, que cuenta con programas y servicios en áreas como salud, educación, proyección comunitaria y ayuda solidaria.

Esta organización genera proyectos sostenibles que ayudan a las personas a salir de la pobreza.

Esta institución mantiene convenios con empresas como Surpapel (Procarsa), o los canillitas que reparten el periódico El Universo, con quienes tienen un programa de Brigadas

Médicas móviles, que acuden al sitio donde está el canillita para realizarle chequeos de salud. Así mismo se organizan actividades de integración con sus familias.

Fotografías: Archivo Ypsilom



**Pamela Velasco
Maldonado**

YPSILOM

.....
@pamelavelasco_m

DESARROLLO SOSTENIBLE & RESPONSABILIDAD CORPORATIVA



- Diagnóstico situacional
- Mapeo y gestión de stakeholders
- Sistemas de Gestión
- Memorias de Sostenibilidad GRI
- Creating Shared Value
- Diseño y gestión de proyectos sociales
- Capacitación



proyectos@ypsilom.com



@YpsilomRSE



La RSE, un nuevo nexo de unión de Iberoamérica

Por: Marcos González

Iberoamérica tiene unas particularidades culturales, sociales y económicas que se pueden extrapolar a la Responsabilidad Social Empresarial (RSE) o Sostenibilidad.

Pero a pesar de las diferencias de cada país, la radiografía de

la Responsabilidad Social en la región es similar: está en fase de crecimiento y centrada sobre todo en el medio ambiente y la acción social, principalmente, por las desigualdades sociales, y tiene como principales retos llegar a la ciudadanía y a las pymes, así como fomentar una comunicación y

diálogo permanente con sus grupos de interés. Son apreciaciones extraídas de mis viajes por la región pero también aportaciones fundamentadas por los datos que se extraen del Informe Corresponsables Iberoamérica, un estudio que realizamos en Corresponsables con motivo del lanzamiento de la primera

“ La radiografía de la Responsabilidad Social en la región es similar: está en fase de crecimiento y centrada sobre todo en el medio ambiente y la acción social, principalmente, por las desigualdades sociales, y tiene como principales retos llegar a la ciudadanía y a las pymes, así como fomentar una comunicación y diálogo permanente con sus grupos de interés. ”

Durante los últimos años del siglo XX y principios del XXI, la RSE vivió una gran expansión en España que la ha llevado a situarse entre los líderes mundiales de este movimiento.

En este período, la Responsabilidad Social en Latinoamérica era incipiente y residual. Sin embargo, en los últimos años, este paradigma de gestión ha experimentado una gran expansión en la región, reduciendo la enorme distancia que le separaba de Europa en este ámbito.

El citado Informe analiza la situación de la RSE en la región y revela que el 83%, de los más de 350 expertos consultados para la realización del estudio considera que la RSE ha mejorado en esta zona durante los últimos años. Solo uno de cada seis considera que ha habido un estancamiento y apenas un 1% cree que ha empeorado. La mayoría de encuestados considera que cada vez más empresas se suman a la RSE y que hay un mayor conocimiento del concepto.

Si reducimos el alcance geográfico a Ecuador, la evolución también es positiva. Según el último sondeo impulsado por Corresponsables sobre la RSE en el país (2015), un 81% considera que este modelo de gestión ha mejorado en el último año y solo un 5% considera que haya ido a peor.

edición iberoamericana del Anuario Corresponsables, y del último sondeo sobre la RSE en Ecuador, que la editorial ha impulsado y cuyas conclusiones aparecen en la segunda edición ecuatoriana del Anuario Corresponsables, que se puede descargar sin costo en corresponsables.ec.





En cuanto al grado de conocimiento de la RSE, sorprende que el grupo de interés percibido como el que tiene un nivel de conocimiento más alto de este concepto no sean las empresas sino el tercer sector. Así, un 35% considera que tienen un perfil de conocimiento alto. Le siguen muy de cerca las grandes empresas (34%) y el mundo académico (23%).

Es por lo menos impactante que el segundo grupo de interés cuyo

nivel de conocimiento de la RSE es percibido como el más bajo sean las pymes (el 65% considera que es bajo o nulo). Sólo les supera la ciudadanía —para un 81% es bajo o nulo—.

Son datos de 2012, pero que siguen teniendo vigencia.

En efecto, el mundo empresarial, no lucrativo y académico siguen siendo la locomotora de la RSE, mientras que las pymes y la ciudadanía continúan ocupando los últimos vagones.

El tren, sin embargo, parece que cada vez va más rápido, llega más lejos y va aparcando la carga filantrópica para equiparse de estrategia, afortunadamente.

LA IMPORTANCIA DE LA COMUNICACIÓN

La comunicación empresarial con los grupos de interés, un aspecto esencial de la RSE, tiene un amplio margen de mejora en Iberoamérica. Así, sólo para

uno de cada cinco expertos el diálogo multistakeholder de las compañías tiene un grado de madurez alto (20%), frente al 34% que considera que es bajo y el 47% para el que es medio, de acuerdo con el Informe Corresponsables Iberoamérica.

Según el sondeo impulsado en Ecuador, un 50% piensa que el nivel de madurez del diálogo de las empresas con sus grupos de interés es medio; mientras que el porcentaje restante se reparte entre un 20% que lo considera alto y un 30% que lo califica de bajo.

Al analizar cada grupo de interés por separado, los mejor situados a nivel iberoamericano son las asociaciones empresariales (el 33% considera que el nivel de diálogo de las empresas con éstas es alto), los consumidores (26%) y los medios de comunicación (23%).

En el otro extremo, el diálogo empresarial con el nivel de madurez más bajo se da con los empleados (61%), los sindicatos (46%) y el mundo académico (40%).

Como decimos en Corresponsables, en este mundo tan mediático es tan necesario hacer las cosas bien como hacerlas saber. Es necesario, por tanto, avanzar en la comunicación empresarial con los grupos de interés. Para ello, debido a su elevada penetración, las redes sociales ofrecen una excelente oportunidad

de acceso a una amplia base social o para fomentar la transparencia, dejando a un lado el miedo al qué dirán y estableciendo un diálogo franco y abierto, incluso sobre temas polémicos o que supongan un riesgo reputacional para la compañía. Una buena gestión de esos asuntos en las redes sociales puede reforzar la confianza de los ciudadanos en la organización.

“En este mundo tan mediático es tan necesario hacer las cosas bien como hacerlas saber. Es necesario, por tanto, avanzar en la comunicación empresarial con los grupos de interés.”

Además, se debería establecer un abanico de canales de comunicación con los stakeholders, estables en el tiempo, que permitan un diálogo a largo plazo. Canales que permitan la bidireccionalidad para poder dar respuesta a las necesidades de los diferentes públicos.





La memoria de sostenibilidad o informe de RSE también se erige como una fórmula de comunicación eficaz, que además sirve como herramienta de diagnóstico y permite monitorizar y comparar con otras organizaciones.

MÁS ALLÁ DE LA FILANTROPÍA Y EL MEDIO AMBIENTE

Existe un amplio consenso respecto a las áreas de actuación que implica el desarrollo de la RSE. De hecho, en Latinoamérica se está dejando atrás la concepción reduccionista que limitaba este concepto a la filantropía, como comentaba. Así, los dos principales pilares de la RSE iberoamericana son el medio ambiente (64%) y la acción social/filantropía (63%). Una situación muy similar ocurre en Europa, aunque resultado de dos procesos bien diferentes.

Mientras que en el viejo continente el medio ambiente era el área de la RSE con mayor peso tradicional y con el paso de los años la acción social ha ido ganando relevancia hasta situarse prácticamente al mismo nivel, en Iberoamérica el frente que inicialmente acaparó la mayor parte de los esfuerzos de la RSE fue la filantropía, mientras que el medio ambiente ha ido ganando posiciones en los últimos años.

Muy por detrás del medio ambiente y la acción social/filantropía, se encuentra la gestión responsable de personas (24%), el buen gobierno (22%) y la transparencia (21%). Ámbitos estos dos últimos, de gran relevancia en España y en Europa. En cambio, las áreas que menos atención reciben de la RSE son el consumo y las compras responsables (14%), los Derechos Humanos (13%) y la innovación (12%).

LA RSE, CUESTIÓN ESTRATÉGICA

El reto de la RSE para la región más nombrado por los expertos en el mencionado estudio es llegar al grueso de la ciudadanía. El segundo desafío es una mayor participación y el impulso por parte de las administraciones públicas. A los gobiernos se les exige un esfuerzo en dos direcciones: a nivel interno, una mayor aplicación de la Responsabilidad Social en áreas

como compras y contrataciones responsables, y a nivel externo, una mayor estimulación y fomento de la RSE. Le siguen la transparencia y el diálogo con los grupos de interés.

Otro reto relevante es la integración de este paradigma organizacional como modelo de gestión en el core business de la compañía. En el Informe Corresponsables Iberoamérica se preguntaba a los expertos cuáles eran los próximos pasos que tenía previsto dar su organización para mejorar su RSE. Algunas de las actuaciones más nombradas fueron la elaboración de un reporte de sustentabilidad, la integración de la RSE en la gestión, el impulso del voluntariado corporativo y la elaboración de un código ético.

Simplificando: diagnóstico, estrategia, diálogo y ética. Parece que vamos por la dirección correcta.

Fotografías: Archivo Corresponsables
Pixabay: www.pixabay.com



Marcos González
Presidente

FUNDACIÓN
CORRESPONSABLES

.....
www.corresponsables.ec

¿Quieres ayudarnos a hacer posible la 3ª edición ecuatoriana del Anuario Corresponsables 2016?

Ayúdanos a **construir un mejor Ecuador para todos desde la comunicación responsable** y colabora en la publicación anual más rigurosa, contrastada, *multistakeholder* y completa de la evolución de la Responsabilidad Social en el país, tanto desde el punto de vista de las grandes y pequeñas empresas como de todos los grupos de interés: administraciones y entidades públicas, mundo académico, medios de comunicación, entidades no lucrativas...



¡Agradecemos la colaboración de todas las organizaciones que han hecho posible las dos primeras ediciones ecuatorianas del *Anuario Corresponsables*!



BANCO
GUAYAQUIL



GD
DIFARE
GRUPO



Mutualista Pichincha
¿Tienes un sueño? Construyámoslo.



Red Pacto Global
Ecuador



Si estás interesado envíanos un email a albertomartinez@corresponsables.com

CONSTRUCCIÓN SUSTENTABLE, UN CAMBIO DE PARADIGMA

Por: Marco Tapia

En nuestros días, la humanidad está inmersa en una grave crisis ambiental, debido a una interacción del hombre con su entorno gobernada por una visión centrada en sí mismo, que lo lleva a una explotación indiscriminada de la naturaleza, sin considerar que él también depende de ella para sobrevivir.

Durante mucho tiempo se creyó que la disponibilidad de recursos naturales al alcance del hombre era infinita, e infinita también la capacidad de la naturaleza para reciclar los desechos de la actividad humana. Esa creencia no solo que es errónea, sino que sus consecuencias ambientales están empezando a ser muy visibles, provocando que los especialistas consideren como urgente el tomar correctivos para recuperar lo antes

posible la armonía entre el hombre y el medioambiente.

De ahí el surgimiento del concepto de desarrollo sustentable, mismo que tiene tres componentes: el económico, el social y el ambiental. Hoy se habla incluso de un cuarto componente, el cultural. Todos somos responsables por la contaminación y los daños que existen en el planeta, pero los constructores lo somos aún más. Estadísticamente se puede decir que el sector de la construcción es responsable de consumir el 50% de los recursos naturales, el 40% de la energía y del 50% del total de los desperdicios generados. (Anink, Boonstra y Mak – 1996). Por lo tanto, la construcción sustentable juega un papel fundamental. Está basada en el desarrollo

de un modelo que permite enfrentar los principales problemas ambientales y proponer soluciones, sin renunciar a la creación de edificios que cubran las necesidades de sus usuarios y tampoco a la innovación tecnológica. De hecho, es importante usar y desarrollar tecnología de punta para hacer frente a este desafío.

Flavio Picci, investigador de la Universidad de Sao Paulo, en un estudio publicado en 1993, expone las principales causas de generación de pérdidas o desperdicios en la construcción, donde la de mayor impacto es la de los proyectos no optimizados. Entre todas las causas identificadas, como: restos de material, espesores adicionales de mortero, dosificaciones no optimizadas,



reparaciones y re-trabajos, pérdidas de productividad, costos por retrasos y defectos en la entrega suman alrededor del 30% de los costos del proyecto; es decir, que con los desperdicios de la construcción de 3 edificios se podría construir un cuarto inmueble.

Alarcón y Mardones, en un estudio realizado en Chile en 1998 llegaron a la conclusión de que los problemas más frecuentes en la interfase diseño – construcción, se presentan principalmente

por la pobreza de detalle en los diseños arquitectónicos, de ingeniería y la incompatibilidad entre ellos. En otras palabras la falta de comunicación entre los proyectistas y su desconocimiento de constructibilidad.

Hoy por hoy en la industria de la construcción contamos con herramientas para darle un giro a este comportamiento, pero ello implica un cambio de paradigma. Un cambio desde la concepción del modelo productivo.

La Entrega Integrada del Proyecto (Integrated project delivery - IPD) es un ejemplo de sistema administrativo que busca alinear intereses, objetivos y prácticas de una o varias empresas involucradas en un proyecto a través de un enfoque basado en el trabajo colaborativo. La IPD combinada con la Construcción sin pérdidas (Lean Construction Management) y los Procesos BIM (Modelado de información de la construcción) se enfocan en la resolución de varios problemas en la construcción contemporánea, tales como la baja productividad, el exceso de desperdicios, incumplimiento de plazos, mala calidad y conflictos durante la obra entre los diferentes actores del proyecto.

De esta y otras formas debemos alinearnos con la Construcción Sustentable que es un sistema que



busca atender las necesidades de espacio del hombre moderno, preservando el medioambiente, garantizando calidad de vida para las generaciones actuales y futuras en base a la planificación sustentable de la obra, eficiencia energética, gestión y ahorro del agua, gestión de los residuos, calidad del aire y del ambiente interior, confort térmico y acústico, uso racional de los materiales, uso de productos y tecnologías ambientalmente amigables, reciclaje de los restos de demolición y construcción. Como vemos, con una visión que abarque todo el ciclo de vida del edificio.

En los dos últimos siglos la humanidad ha realizado cambios radicales y positivos en la construcción, cambios

innovadores que van desde la eficiencia espacial en la construcción de rascacielos hasta el desarrollo de mejores materiales. Sin embargo, aún podemos hacer más. La población en el mundo sigue creciendo y los esfuerzos por lograr el desarrollo sustentable marchan a un paso muy lento. Los grandes avances se han venido dando poco a poco y con gran resistencia al cambio. Uno de los retos actuales de la construcción sustentable es no convertirse en una moda vacía y la mejor manera de evitarlo es sumando a los elementos científicos y tecnológicos mencionados, nuestro compromiso con el planeta, con las futuras generaciones y con nosotros mismos.

¡Asumamos el reto!

Fotografías: Pixabay, www.pixabay.com



Marco Tapia
Director de Proyectos
GERENCO

.....
www.gerenco.ec



Se puede
y se debe
construir
sin destruir



Somos el mejor aliado
de tus proyectos de construcción.
Nos alineamos a tus objetivos
y caminamos firmes hacia ellos.



gerenco.ec

EN ESQUEL HACEMOS CLIC

Por: Fundaci

El Centro Latinoamericano de Inteligencia Colectiva presenta sus herramientas de formación para organizaciones de la sociedad civil

Fundación Esquel, comprometida con las organizaciones de la Sociedad civil, ha creado un espacio de innovación y formación para las OSCs del Ecuador y Latinoamérica: Esquel Clic (Centro Latinoamericano de Inteligencia Colectiva).

Alineados a las nuevas corrientes de cambio que se extienden a nivel global, Esquel CLIC surge como respuesta a la necesidad de las OSC de obtener herramientas que les permitan desarrollar una gestión de acuerdo a sus principios y fines propuestos.

¿Cuál es la apuesta de Esquel CLIC? La respuesta a esta pregunta puede sonar ambiciosa, sin embargo, es posible, y estamos trabajando para eso: convertirse en un actor relevante para el desarrollo de las OSCs del país, a través de información adecuada, herramientas de formación, mecanismos que puedan fortalecer

sus acciones encaminadas a generar cambios positivos en su entorno y por ende, en la sociedad.

¿Qué nos motivó crear Esquel CLIC? Las profundas transformaciones que vemos en el mundo, en las relaciones personales, en las relaciones de producción, de poder, en la experiencia humana y en la cultura; un escenario que trae retos y fuertes desafíos para las organizaciones de esta época, lo que exige al sector mejorar la capacidad de navegar contracorriente y en aguas turbulentas.

De ahí que CLIC le apuesta a la teoría del cambio como enfoque de pensamiento-acción que invita a las organizaciones a configurarse en función del cambio que desean provocar y observarse de manera consciente y crítica en su pensar y accionar.



CLIC CON LA INNOVACIÓN

ción ESQUEL



Otra de nuestras apuestas es la gestión crítica, el espacio donde la práctica organizacional busca alinearse con ese propósito o contribución al cambio deseado.

A pesar de contar con herramientas de gestión vemos que estas no logran responder a los desafíos actuales que enfrentan las OSC. De ahí que CLIC apuesta a la gestión crítica, una importante corriente que interpela las teorías de desarrollo organizacional y que teniendo como antecedente al denominado “critical Management” aparece como una alternativa potente para que la gestión de las organizaciones se corresponda plenamente con las causas que estas promueven.

Esquel CLIC promueve la colaboración, conectando las necesidades de unos

con las fortalezas de otros, creando espacios de diálogo sobre temáticas coyunturales y también con aquellos temas importantes que van más allá de las circunstancias actuales. Le interesa explorar de manera activa y creativa las nuevas formas de ver y hacer la gestión organizacional.

Para concretar lo descrito Esquel CLIC genera iniciativas dirigidas a convocar a expertos y actores de la innovación social a participar de actividades de formación como videoconferencias, cursos virtuales, talleres presenciales, además de actividades de asistencia técnica. En estos meses hemos logrado conectarnos con una serie de aliados que tienen una trayectoria reconocida en Latinoamérica y en sus países; que le han apostado a la innovación y a la inteligencia colectiva como herramientas del cambio. Entre ellos tenemos a: 17, Instituto de Estudios Críticos; el Instituto Cultura DH (México), la organización española PRAXXIS; y Estudios del Valle y Red WIM (Argentina).

Entre las herramientas de formación que hemos impulsado está el curso





virtual “La construcción de Modelos Críticos de Gestión del Cambio Social”, que se puso en marcha desde diciembre del 2015, en el que participan 60 representantes de organizaciones de la sociedad civil de Quito y Guayaquil.

Este curso, que se desarrolla en colaboración con 17, Instituto de Estudios Críticos de México, ha sido una experiencia y un reto para los participantes, pues promueve una visión crítica que aporta con elementos orientados a fortalecer las prácticas institucionales e incorporar elementos innovadores que les permitan mejorar sus niveles de coherencia interna y correspondencia externa con los contextos en los que las organizaciones actúan y buscan transformar.

El curso virtual utiliza un modelo de aprendizaje que combina formas de educación a distancia y educación presencial. En este contexto el curso ha realizado 5 videoconferencias, 4 encuentros presenciales, chats tutoriales, además de foros de participación y documentos de lectura para reforzar los aprendizajes.

Roberto Sotomayor de la Comunidad para el Desarrollo Humano (Quito) dice: “La Comunidad para el desarrollo Humano trabaja sistemas de no violencia activa. Está formada por 20 personas, la mayoría voluntarios. Nuestra participación en este proceso ha sido gratificante, y nos ha dado más de lo que esperábamos, abrimos los ojos a otras dimensiones que no habíamos considerado. Nos despertó

y motivó a sacar todo el potencial de la comunidad en todos los aspectos. Sobre la base de los conocimientos adquiridos, hemos generado cambios en temas legales, administrativos, y tributarios.

El curso virtual de Esquel CLIC en el que estamos participando nos ha dado nuevos conceptos que no conocíamos, nos ha ayudado a mejorar en muchas cosas, y ya estamos aplicando lo aprendido al interior de nuestra organización. El curso, además de ser una herramienta fácil de manejar, aborda temas que son relevantes para fortalecer las organizaciones, pues veo que al interior de las OSCs hay desaliento frente a la realidad que vivimos. Este aprendizaje va a cambiar la mirada de las OSCS, para que estén más abiertas hacia el futuro y los retos que vienen”.

Fotografías: Archivo ESQUEL CLIC



FUNDACIÓN ESQUEL

www.esquelclic.org

AGENDA



12 DE MAYO:

Videoconferencia
con Oscar Gaitán
sobre
“Asesoría legal
para Organizaciones
de la sociedad civil”.

26 DE MAYO:

Videoconferencia sobre
“Sostenibilidad de políticas públicas”,
que se realiza en alianza
con la Red de Mujeres Latinoamericanas
y del Caribe
en Gestión de Organizaciones
Women in Management
(Red WIM).



FUNDACIÓN JOCOTOCO

18 AÑOS CONSERVANDO LAS AVES AMENAZADAS EN ECUADOR

Por: Eliana Montenegro-Pazmiño

Galaría Jocotoco, Reserva Tapichalaca ©Francisco Sornoza

La Región Neotropical constituye una ecozona altamente diversa que abarca la mayor parte de América del Sur, Centroamérica, Caribe, las tierras bajas mexicanas y Florida del Sur. Posee una amplia variedad de ecosistemas como bosques húmedos tropicales, ecosistemas ribereños,

largas cadenas montañosas, bosques secos, humedales y un vasto mar circundante. Aunque su diversidad es alta, la región corresponde a un área sensible y con altos niveles de degradación de hábitat causados principalmente por la intervención humana.

Aproximadamente 90 de las 150 familias de aves registradas a nivel mundial están en el Neotrópico y 28 de estas familias son endémicas de la región, es decir, ¡solo ocurren en esta parte del mundo! Por su atractivo y amplia distribución, las aves son el grupo animal mejor conocido,

cualidades que permiten diferenciar comunidades biológicas y evaluar las condiciones de un área. La presencia o ausencia de ciertas especies de aves nos dan una idea de cuál es el estado de un ecosistema identificando localidades vulnerables que necesitan protección.

Ecuador es un paraíso de aves, con 1588 especies se ubica en el quinto lugar de países con mayor diversidad de aves; las 82 familias existentes en el país corresponden al 91% de las familias presentes en la región.

Existen 36 especies endémicas distribuidas en importantes bioregiones de alto endemismo y diversidad como son las bajuras del Chocó, las bajuras Tumbesinas, estribaciones orientales y occidentales, y las bajuras amazónicas.

También se registran 99 especies globalmente amenazadas según la UICN, de estas, 8 están Críticamente en Peligro, 23 están En Peligro y 68 son Vulnerables.

Las Áreas Importantes para la Conservación de las Aves (IBAs por sus siglas en inglés) son una iniciativa de BirdLife International que busca identificar, conservar y documentar los sitios de alta diversidad de aves del mundo y donde sus poblaciones naturales se vean críticamente amenazadas.



Reserva Yanacocha ©Francisco Sornoza



Cónдор Andino ©Francisco Sornoza



Bandurria Andina ©Francisco Sornoza



Perico de Orcés ©Francisco Sornoza

La Fundación Jocotoco se constituyó en 1998 con el principal objetivo de conservar el hábitat de la Gralaria Jocotoco. Esta ave fue descubierta por Robert Ridgely y cuatro amigos durante un viaje al Cerro Tapichalaca en Zamora Chinchipe.

Los investigadores escucharon un llamado irreconocible a sus oídos; al buscar detenidamente se encontraron con dos gralarias grandes con un plumaje espectacular, muy diferente al de otras especies de gralarias ya conocidas.

Se trataba de una nueva especie para la ciencia a la cual la llamaron Jocotoco, nombre utilizado por los agricultores locales para imitar su canto.

Así, se fundó la primera reserva de Jocotoco. En la actualidad contamos con 10 reservas en todo el país, creadas con el mismo objetivo que Tapichalaca, “proteger especies de aves globalmente amenazadas en el Ecuador Continental”.

En el Ecuador, el programa IBAs inició en 1997 cuando se designa a Mindo y las estribaciones occidentales del Volcán Pichincha como la primera IBA de Ecuador y Sudamérica.

Actualmente, en Ecuador se han establecido 109 Áreas Importantes para la Conservación de las Aves correspondientes a un total de 9,253,114 hectáreas del territorio nacional,

algunas se encuentran ubicadas dentro del Sistema Nacional de Áreas Protegidas y otras en Reservas Privadas.

Todas las Reservas de la FJ se encuentran dentro de IBA's y EBA's (Áreas Importantes para la conservación de las aves endémicas).

Tal es el caso del Zamarrito Pechinegro en la Reserva Yanacocha, un colibrí endémico del país que se encuentra únicamente en el área de la reserva y es considerado el "Ave emblemática de Quito".

La fundación realiza constantemente monitoreos de este colibrí, además estudios para conocer más detalles de su historia natural como reproducción y preferencia de hábitat.

El Matorralero Cabecipálido es otra de las especies protegidas por la fundación, endémica de matorral de valles áridos interandinos al Sur de Azuay, fue considerada extinta hasta 1998 cuando fue redescubierta en la actual Reserva Yunguilla, creada posteriormente para proteger las poblaciones de matorraleros. Su

principal amenaza es el parasitismo en sus nidos por parte del Tordo Común. A partir del año 2003, FJ realizó control activo de poblaciones de Tordos; gracias a esta acción, la población de matorraleros



Matorralero Cabecipálido, Reserva, Reserva Yunguilla ©Aldo Sornoza

aumentó de 80 a 223 individuos en el 2009 y cambió de la categoría Críticamente en Peligro a Amenazada de acuerdo a la UICN.

El éxito de la Fundación Jocotoco radica en la adquisición de tierras dedicadas específicamente para la conservación de aves amenazadas. Se han logrado restaurar alrededor de 3000 ha de bosque dentro de las Reservas y en áreas degradadas adyacentes.

Hasta el 2015, se sembraron 1.030.000 árboles nativos pertenecientes a una amplia gama de ecosistemas como páramo, bosque nublado, bosque montano y bosque seco.

Los resultados son tangibles y gracias a esta acción se ha logrado recuperar poblaciones de aves, como es el caso del Perico del Orcés, otra de las aves endémicas que protege la fundación en la Reserva Buanaventura, gracias al plan de reforestación instaurado y a la implementación de 120 nidos artificiales, su población ha aumentado en un 30% en los últimos 6 años.

Los esfuerzos de FJ no se centran únicamente en las aves endémicas, tal es el caso del Cóndor Andino en la Reserva Antisanilla donde se han registrado alrededor de 30



Zamarrillo Pechinegro, Reserva Yanacocha ©Francisco Sornoza

individuos, ¡Ésto corresponde al 30% de la población total del Ecuador!

Las acciones de conservación de FJ por esta especie incluyen monitoreo de la población, protección de hábitat de sitios de descanso y nidificación, y suministro de carroña.

Al mismo tiempo se encuentran otras especies de las cuales no se tiene mayor información como la Estrellita Esmeraldeña en la Reserva

de Ayampe y la Bandurria Andina en la Reserva Antisanilla.

La Fundación está abierta a propuestas de investigación para continuar exitosamente con su misión. Para mayor información ingresa a: www.fjocotoco.org

Fotografías: Archivo Fundación Jocotoco
©Francisco Sornoza y ©Aldo Sornoza

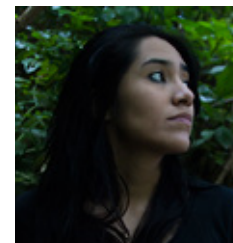

Eliana Montenegro-Pazmiño.

FUNDACIÓN JOCOTOCO

.....
www.fjocotoco.org



fundación de conservación
JOCOTOCO



JOCOtours
Lodging & Tours

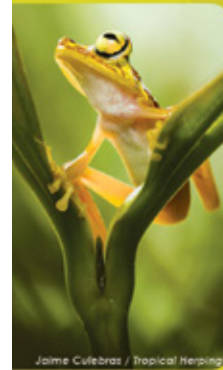

Jaime Culebras / Tropical Neeping

Ofrecemos: Tours pajareros, Ecoturismo y Senderismo, Oportunidades de fotografía, Hospedaje escénico, Comida deliciosa, Bebederos y Comederos de aves y mamíferos, Camping, WIFI



Deutch Owen

Visita la mejor red de conservación y ecoturismo en Ecuador. Somos parte de la afamada y ejemplar **Fundación Jocotoco**

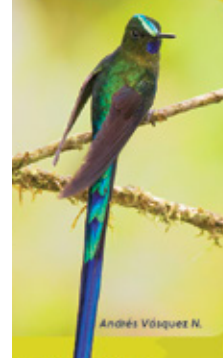

Andrés Vásquez N.

Nuestros hoteles dentro de reservas naturales que protegemos:

- **Umbrellabird Lodge**
(R. Buenaventura, Piñas-El Oro)
- **Casa Simpson**
(R. Tapichalaca, Podocarpus)
- **Urraca Lodge**
(R. Jorupe, Macará-Loja)
- **Chocó Lodge**
(R. Canandé, Esmeraldas)



Locales Sustentables

www.jocotoursecuador.com
info@jocotoursecuador.com
telf. 2.505.129 / 099.244.0038
Lizardo García E9-104 y A.Xaura

VISITA NUESTRAS RESERVAS

Consultoría Empresarial

Representantes de:



Somos una organización que piensa en el largo plazo y por lo tanto, nuestros socios de negocios encontrarán en nosotros una compañía seria, dedicada y acostumbrada a ser la mejor en cada cosa que emprende.

Respetamos profundamente a todos los actores en nuestro negocio: clientes, proveedores, personal, autoridades y medio ambiente, buscando ser un ejemplo positivo para la comunidad que nos rodea.

¿TECNOLOGÍA AL SERVICIO DE LAS PERSONAS O PERSONAS AL SERVICIO DE LA TECNOLOGÍA?

Por: Shirly Lourdes Castro Ruiz



La tecnología está tan presente en nuestras vidas que imaginarnos sin ella sería prácticamente inconcebible, sería retroceder y renunciar a muchas comodidades que hoy en día crean brechas en el desarrollo de diferentes sociedades.

El desarrollo tecnológico de una sociedad depende de la

definición acerca del rol que tendrá la tecnología en la vida de las personas, se trata de definir si se busca una tecnología que persiga el bien común o si nos hemos enfocado más en perseguir intereses particulares.

Mientras la máxima preocupación de una persona es ser el primero en

la fila para la compra de la última generación de un celular, para otra persona es poder contar con un sistema de saneamiento que le permita tener agua potable de mejor calidad para su familia.

Esto nos lleva a la reflexión respecto a si realmente hemos decidido que la tecnología esté

al servicio de las personas o si vivimos en una sociedad en donde existe cierta dependencia en cubrir necesidades personales de unos pocos y poniendo, en cierta forma, a las personas al servicio de la tecnología.

Nosotros podemos elegir qué tipo de tecnología queremos y si realmente queremos una tecnología que busque la integración global de una manera más justa y mejor.

Con la llegada del internet, la integración global ha mejorado a un ritmo bastante acelerado y se han reducido muchas barreras de comunicación entre los países.

A propósito del “Día Mundial de las Telecomunicaciones y de la Sociedad de la Información” que se celebrará el 17 de Mayo, sabemos que son cada vez más personas las que tienen posibilidad de utilizar el internet y otras tecnologías de información y comunicación (TIC) lo que permite evitar el aislamiento de una sociedad con lo que pasa alrededor del mundo.

Tener personas más informadas y más comunicadas, permite una participación más justa en sus derechos, hace posible poder contar con una mejor educación, así como mejorar sus condiciones de vida y la calidad de su desarrollo humano.





Escuela en Ulaanbaatar, Mongolia ©Carla Gomez Monroy

Lo cierto es que la brecha digital es cada vez menor, y esto es gracias a diferentes iniciativas que buscan que la tecnología esté al servicio de las personas y no viceversa. Iniciativas como "One Laptop Per Child" que ha logrado colocar una laptop por cada niño en lugares de escasos recursos, desde el 2005.

Esta organización se encarga de negociar, a precios mínimos, la adquisición de laptops por parte de los gobiernos de países en vías de desarrollo.

La respuesta de cómo logran un precio mínimo en sus ordenadores

tiene que ver con el ahorro de costos obtenido gracias a la tecnología que han desarrollado para este fin.

Los profesionales que desarrollan tecnología, hoy en día, deben considerar el objetivo final de su trabajo y qué tanto se desea aportar a la sociedad.

Nuestro enfoque y nuestra visión sobre las soluciones que buscamos desarrollar también tienen un impacto en el desarrollo social.

Por ejemplo, otra iniciativa bastante conocida es "Desarrollando America Latina", que gracias al trabajo

conjunto de diferentes países, cada año convoca a profesionales a crear soluciones tecnológicas a diferentes problemas sociales y así poder generar cambios positivos. El objetivo es enfrentar problemas en educación, salud, seguridad, pobreza y todas aquellas problemáticas sociales que pueden estar limitando el desarrollo de un país.

Esta iniciativa busca utilizar el potencial de la tecnología y el potencial de la información en fines más humanos, sustentables, medioambientales e innovadores. Alientan a las personas a trabajar en conjunto con sus gobiernos y organizaciones locales, por lo que debe haber un interés colectivo.

Hacer tecnología es un tema de interés general, si bien este tipo de iniciativas



fomentan el uso responsable de la tecnología, también depende mucho de la apertura de los gobiernos para implementarlas. También resulta necesario crear conciencia sobre los impactos sociales que buscamos generar como país.

En relación con lo anterior, sería interesante analizar qué tantos proyectos se han realizado en nuestro país para buscar soluciones de bien común. O en su defecto, qué tanto estamos informados sobre la existencia de ellos.

Asimismo, es fundamental reflexionar acerca de qué hacemos por aquellas personas que no tienen acceso a tecnología inclusiva, y que viven una realidad tan diferente a la nuestra, que quizás nos resultaría imposible

estar en su lugar un solo día.

De igual manera, debemos reflexionar acerca del medio ambiente y la sostenibilidad del mundo en el que vivimos. Así como la tecnología que desarrollamos tiene un impacto sobre el desarrollo humano de nuestra generación, también lo tiene sobre el desarrollo humano de las generaciones futuras y podemos comenzar a tomar acciones desde ahora.

Nosotros como empresa podemos diseñar tecnología más reusable, más fácil de reciclar y podemos buscar minimizar el uso de algunos recursos físicos como el papel o incluso implementar fuentes alternativas de energía en nuestras organizaciones.

Necesitamos que la tecnología tenga un rol más protagónico en el desarrollo humano y en el desarrollo ambiental.

Todo depende de las decisiones que tomemos y de nuestras acciones para buscar el interés del bien común por encima de los intereses particulares de unos pocos.

Las soluciones tecnológicas más trascendentes son aquellas que han logrado cambiar la vida de las personas en una forma positiva y cuya implementación se traduce en una sociedad más unida y más equitativa.



Así como el internet, la tecnología seguirá desarrollándose día a día. Depende de nosotros y de nuestra actitud como consumidores, lograr que esas innovaciones aporten al desarrollo humano, a la sociedad o a un mundo más sostenible.

Debemos buscar que la tecnología se encuentre al servicio de las personas y no permitir una sociedad que se encuentre al servicio de la tecnología.

Fotografías:

Flickr OLPC . Imágenes tomadas de la web:
<https://www.flickr.com/photos/olpc>
 Pixabay, www.pixabay.com



**Shirly Lourdes
Castro Ruiz**

NOVATECH

www.grupo-novatech.com



PATRIMONIO CULTURAL Y RESILIENCIA

Por: Comunicación IMP

A lo largo de la historia, el Ser Humano ha tenido que enfrentarse a innumerables obstáculos y situaciones de extrema dificultad, pero es a partir de aquello, que ha ido construyendo su camino.

Gracias a estas dificultades, la sociedad ha sido capaz de expresar su potencial creativo en la generación de bienes y manifestaciones culturales, intelectuales y tecnológicas, esta capacidad de re-pensarse, re-crearse o re-configurarse a partir de situaciones extremas, ha dado paso a lo que en la actualidad se conoce como resiliencia.

Según la Real Academia de la Lengua Española el término se refiere a la “Capacidad de adaptación de un ser vivo frente a un agente perturbador o un estado o situación adversos.”, así como a la *“Capacidad de un material, mecanismo o sistema para recuperar su estado inicial cuando ha cesado la perturbación a la que había estado sometido.”*

En términos de ingeniería y física, por ejemplo, el concepto está relacionado con un sentido de rebote o de retorno a un estado o forma original, luego de haber sido sometido a una situación perturbadora, pero si profundizamos más allá de su definición literal, resiliencia es la capacidad de superación frente a cambios, agentes o situaciones complejas, sobre la base de pilares como autoestima, creatividad, cooperación, humor, positivismo, etc.



El término resiliencia se aplica a diferentes ámbitos como la Educación, la Psicología, el Derecho, la Sociología, el estudio del Medio Ambiente, la Física e inclusive en la Gestión, pero ¿Cómo se relaciona este concepto con el Patrimonio Cultural y la Sostenibilidad?

De hecho la relación es evidente y se manifiesta de manera explícita en una ciudad, entendida esta como un ecosistema en el que confluyen diversos ámbitos y elementos. Es aquí donde se evidencia la necesidad de que todos sus miembros tengan la capacidad de hacer frente e eventos adversos, reconstruyendo sus capacidades, vínculos y sinergias para continuar funcionando como un sistema en su integralidad.

Así como el concepto de Desarrollo Sostenible surgió por una necesidad de generar mecanismos para atender necesidades del presente sin comprometer las de las futuras generaciones, sobre la base de factores como sociedad, economía y medio ambiente, en el ámbito del Patrimonio Cultural se realizan enormes esfuerzos por conservar y difundir los valores universales excepcionales de un sitio, bien o manifestación para conocimiento, valoración y disfrute por parte de sus actores y futuras generaciones, esfuerzo en el que la presión es una constante, debido a la permanente presencia de amenazas de riesgos naturales, conflictos armados, circunstancias políticas, cambios sociales, económicos, presupuestarios, entre otros.

Poner en peligro este legado, es amenazar la autoestima de una sociedad y su capacidad de encontrar, en cada cambio, una oportunidad. La resiliencia, permite tener una preparación ante posibles eventualidades que amenacen la integridad de este legado.

La resiliencia urbana, según la Organización de Ciudades del Patrimonio Mundial, OCPM es *“el grado en el cual las ciudades son capaces de soportar los cambios antes de reorganizarse totalmente”* y las ciudades del Patrimonio Mundial constituyen



claros modelos de aquello, ya que a pesar de su vulnerabilidad, son únicas y poseedoras de valores excepcionales que guardan claves del conocimiento del pasado para la toma de decisiones y acciones futuras. Quito es una de estas ciudades.

La declaratoria de Quito como Primer Patrimonio Cultural de la Humanidad otorgada por UNESCO en el año 1978, respondió precisamente a la identificación de una serie de valores universales excepcionales que se ajustan a los criterios establecidos para justificar la inclusión de sitios o bienes patrimoniales en la llamada Lista de Patrimonio Mundial.

Su Centro Histórico evidencia una importante interrelación entre sus valores humanos y las características excepcionales de su arquitectura, artes monumentales, desarrollo urbano y diseño de

paisaje, que muestran el encuentro y fusión de tradiciones diversas en una geografía singular.

En este sentido la integralidad, es decir el hecho de que el Centro Histórico de la ciudad de Quito es uno de los de mayor tamaño y el mejor conservado en Hispanoamérica, así como la autenticidad, es decir el hecho de que se trata de un conjunto urbano vivo, dinámico en el cual se conjugan los valores de la memoria histórica con los del presente, son los dos atributos que confieren a nuestra ciudad el carácter patrimonial.

La mencionada declaratoria determinó varios compromisos vinculantes entre Quito y los preceptos establecidos en la Convención del Patrimonio Mundial, firmada por varios Estados Parte, entre ellos Ecuador, preocupados por la protección del patrimonio mundial, cultural y natural.

El Instituto Metropolitano de Patrimonio, IMP es la entidad del Municipio de Quito que se encarga de velar por el cumplimiento de las recomendaciones y resoluciones del Comité de Patrimonio Mundial de UNESCO, órgano encargado de exigir a los Estados Parte el respeto a la Convención, a través de mecanismos para examinar el estado de conservación de los sitios inscritos en la Lista de Patrimonio Mundial, decidir la inscripción o no de nuevos candidatos, así como de la inscripción o retirada de aquellos bienes amenazados en la Lista del Patrimonio Mundial en Peligro, para lo cual cuenta con diversos órganos consultivos (Centro Internacional de Estudios de Conservación y Restauración de los Bienes Culturales (ICCROM); Consejo Internacional de Monumentos y Sitios (ICOMOS); Unión Mundial para la Naturaleza (UICN).

Ante la cantidad de desastres naturales y provocados por el Ser Humano que han causado enormes pérdidas para los sitios del Patrimonio Mundial, especialmente durante los últimos años, los gobiernos locales y nacionales, la UNESCO y las instancias preocupadas por la preservación del Patrimonio, desarrollan acciones para alentar a los ciudadanos hacia la resiliencia, especialmente en busca de la reducción del riesgo de desastres para el Patrimonio Mundial, acciones que solo tienen resultados cuando existe un verdadero sentido de corresponsabilidad.

Entre las acciones emprendidas para Quito, como ciudad patrimonial y resiliente, el Municipio, en su Plan Metropolitano de Desarrollo y Ordenamiento Territorial, que tendrá vigencia desde el 2015, hasta el 2025 y está orientado fundamentalmente a mejorar de modo sostenible la calidad de vida de quienes habitan este territorio, ha incorporado una política exclusiva para el *Centro Histórico y sus niveles de resiliencia*, con énfasis en la riqueza de sus bienes y la relación de sus funciones ecosistémicas, englobando los subsistemas cultural, social, económico, tecnológico y ambiental.



Es decir, a través de una visión integral, que involucra una fuerte interrelación entre el desarrollo y el ordenamiento territorial, se apuesta por una ciudad resiliente, solidaria, llena de oportunidades para el desarrollo económico sostenible, la eficiencia en el uso del tiempo y los recursos, digna de ciudadanos que demandan y exigen, pero a la vez proponen, resuelven y cooperan.

El Patrimonio, en este sentido, se convierte en un recurso fundamental para potenciar el desarrollo de la ciudad, en beneficio de quienes la habitan la transitan, la construyen y de las nuevas generaciones.

Fotografías: Archivo Instituto Metropolitano de Patrimonio IMP.



Comunicación

Instituto Metropolitano de Patrimonio

www.patrimonio.quito.gob.ec

COOPERACIÓN GLOBAL

EL MUNDO SE SOLIDARIZA CON ECUADOR

El pasado 16 de abril, Ecuador sufrió un terremoto de 7.8 grados que impactó duramente en varias zonas de la región costa, provocando pérdidas humanas, cientos de heridos y graves daños materiales. Miles de personas lo han perdido todo y ahora el desafío que enfrentamos como país es la reconstrucción de las áreas afectadas.

Esta situación motivó la solidaridad y apoyo de varios países amigos, que enviaron su contingente humano y material, para socorrer a los damnificados y ayudar al Ecuador a enfrentar esta emergencia.

En esta primera edición de "Tiempo de Sostenibilidad" decidimos dedicar la sección Cooperación Global (que fue pensada para difundir las acciones de cooperación de las Embajadas y Organismos de Cooperación que trabajan en Ecuador) a expresar nuestra gratitud a los países hermanos que nos asistieron durante esta catástrofe.

A todos, un millón de gracias





FUERZA ECUADOR

